朝鮮日報
朝刊
本紙朝夕刊十二面

米政府、近近帝國과 暫定通商協定交涉

條約失効期限은今後一個月

AP報道

【華盛頓二十五日發同盟】日米通商條約의 失効期限을 一個月後에두고 日米交涉의 進捗은 各方面의 注目을 끌고잇는데 AP通信은 二十五日 米國政府는 日本과의사이의 暫定通商協定締結交涉을 開始할意思가잇다고 左와如히 報道하고잇다
米國政府는 近近日本과 暫定協定締結交涉을 開始할 模樣이다 이暫定協定은 最惠國條款의 存續을 規定하는것인데 協定當事者의 一方的通告에 依하여 廢棄할수잇는것이다

上院에對日强硬論

【華盛頓二十五日發同盟】共和黨의 長老로서 上院議員은 二十四日 支那에 惡影響을 주지안는 範圍內에서 平和的으로 日米通商關係의 維持를 希望한다고 述하엿는데 이에對하여 民主黨의 쉬上院議員은 二十五日 U、P、記者에 對하여 新通商條約에 反對하여 左와如히 對日强硬論을 吐하엿다
米國은 日本이 支那支配의 計畫을 抛棄하기까지는 日米新通商條約을 斷然締結하여서는안된다 米國은 通商條約의 更新을 東洋平和促進의 機會로서 利用하여야한다

社說

日米關係의 好轉

그러나前途樂觀은不許

一

米國務省은 明春 一月二十六日以後 日米通商條約이 廢棄되드래도 通商關係는 從來대로 繼續할뜻을 發表하엿다. 日米通商條約이 兩國間의 通商에잇서서 相互 關稅를 低率로 하여 第三國과 締結한 互惠條約을 그대로 適用하기로되어 雙方에 互相利益을 끼친든것은 自他가 共認하는바이다.

그런데 突然 今年七月二十六日 米國으로부터 同條約 廢棄의 通告를하여 帝國朝野를 衝動케하엿섯다. 이제 米國務當局으로부터 正式 聲明이 잇고 共和黨側으로부터도 同意義의 主張者가 생긴것은 欣喜할 消息이다.

二

米國이 今年七月 以上의 通告를 한것은 무슨 理由에 根據한지는 모르나 帝國에 對한 一種 不快한 處事인 同時에 米國에도 不利한 處事이엇섯다. 何故오하면 日米間의 通商關係는 매우 深大하여 이 條約의 廢棄로써 蒙하는 損害는 帝國뿐아니라 米國도 크다안흘수업다. 그런데도 不拘하고 今夏 이런 措處에 나온것은 米國의 帝國에 對한 政治的 牽制를 目的함이니 支那事變以來 帝國의 支那大陸에 對해 取한 行動은 米國의 權益을 侵害한다는듯시 생각되엇고 特히 交涉中의 日英關係는 英國에 不利하게되엇스므로 米國이 나서서 英國을 援助하려는 心算에서 나온것이라 할것이다.

三

그後 帝國은 揚子江下流의 封鎖를 解除하여 英米의 權益을 保護할것을 明示하엿고 野村、그루會談에 잇서서도 互相立場을 諒解함에 가까워젓다. 그리고 米國이 冷靜히 생각하드래도 同條約의 廢棄는 米國에 輸出入貿易 乃至國內綿産業、棉花栽培業者、鐵、石油業에至大한 打擊을 줄것이므로 條約은 廢棄되드래도 實際 貿易關係에는 支障이 업도록 從來대로의 通商을 繼續하기로 된것이 아니랴.

四

그러나 米國의 今次의 態度로 米國의 對日關係를 樂觀하는것은 早計다. 何故오하면 米國은 帝國의 新東亞秩序建設에 對하여 好意를 갓지 아니할뿐 아니라 內的으로는 反對工作을 敢行하는것이 不諱의 事實이다. 米國이 艦隊의 一部를 布哇에 集中하고잇고, 또 八萬噸級의 主力艦을 多數 建造하여 十二隻을 太平洋에 十隻을 大西洋에 配置하려는 計畫을 進行하고잇는것은 顯然히 帝國에 對한 牽制 乃至 示威를 目的하는것이 아니냐. 帝國이 萬一 新東亞秩序建設에 잇서서 米國의 介入을 絶對 不許하는 從來의方針을 不變한다면 米國의 今次의 態度는 오직 一時的이라고밧게 解釋되지 안는다. 米國은 今次 多少 讓步하는 비츨보여 日米關係에 全然 打開策이 업지안타는 것을 示唆함이니 帝國은 곳 이것을 對日讓步니 對日好轉이니 하지말고 新東亞秩序建設과 背馳되지안토록 巧妙히 調整해야 할것이다.

阿部內閣의善處要望

各派有志代議士會決議

【東京電話同盟】內閣不信任을目標하는 各派有志代議士會는 二十六日午後零時五十分부터 院內豫算委員室에서 開會, 各派有志代議士約二百名出席下에 政友會中島派의 倉元要一氏가 開會辭를 述하고 民政黨의 齋藤隆夫氏를 座長에 推薦 協議를 開始하엿는데 淸瀨一郞氏(時局同志會)는 率直히말하자면 物資物價의 統制 對米外交等은 深刻한問題이다 그러나 直時內閣不信任打倒에로 邁進하여야 할지 어떨지는 考慮를要한다 歐洲情勢 支那事變處理가 微妙한 이때에 議會가 異常히 나아감은 問題이다 그리고 政黨政派를 超越한問題에 關하여는 院內에서 適當히 處理해가고 시프므로 會名을 定해두고십다 『時局同盟有志代議士會』로 하여서는 如何
大石倫治氏(政友久原派) 今日出席者는 모다內閣不信任의 뜻을품고잇슴을 믿는다 그러므로 議會休會後 再開時는 時機를 일치안케하므로 今日이 자리에서 不信任의 意思表示를하여 內閣으로 하여금 善處케하여야한다
志賀和多利氏(政友中島派) 直時不信任의 意思表示를 함이 可하다
小山谷藏氏(民政) 我等月曜會에서 昨夜부터 今朝에걸처 委員間에 한協議가잇다 이것은 政民有志가 銘念하기 위하여 協約한것인데 이有志代議士會의 主旨와 똑가튼것이다
라고하면서 月曜會의協議한 內容을 읽으매
世耕弘一氏(政友久原派)는 『그래서는 넘우미지근하다』하여 『率直히 意思表示를함이 如何』라고 動議를 提出하엿든바 結局 大多數로써 左記決議를 決定 三宅正一氏(社大) 議會再開前에 內閣의 退却을 要求하기위하여 實行委員을 定하자고 希望한바 座長指名으로 左記二十名의 實行委員을 定하고 天皇陛下萬歲를 三唱 午後一時十五分 散會하엿다

決議

阿部內閣은 大政輔弼의 重責에 鑑하여 그進退를 善處하라

◆實行委員
(民政)小山谷藏、手代木隆吉、木檜三四郞、川崎克、藤田顯次郞
(政友中島派)倉元要一、森田正義、西方利馬
(政友久原派)牧野良三、深澤豊太郞、名川侃市、河野一郞
(社大)三宅正一、淺沼稻次郞、中村高一
(時局同志會)淸瀨一郞、赤松克麿、田中養達、小山亮
(第一議俱)北勝太郞

그리고 右實行委員은 二十七日午前九時부터 院內에參集하여 時局에關한 協議를한後 首相官邸로 阿部首相을訪問 右各派有志代議士會의決議를 手交하고 首相의 善處를要望하기로되엇다

衆議院本會議

勅語奉答文可決

【東京電話同盟】二十六日의衆議院本會議에서 可決된 勅語奉答文은如左하다
恭惟컨대 車駕親臨하사 玆에第七十五回帝國議會開院의 盛式을 擧行하옵시고 優渥하옵신 勅語를 賜하옵섯다 臣等感激 不勝하옵는바이다 回顧컨대 皇軍忠烈은 더욱威武를 發揚하고 國民奉公은 더욱至誠을 다한다 現今世界情勢는 多端을極하다 맛당히 擧國一體 事態에適應하여 帝國의所信을貫徹함으로써 東亞安定에 努力하여야 할것이다 臣等삼가 叡旨를 奉體하여 愼重審議 協贊의任을다하여 上으로 陛下의 隆恩에奉應하옵고 下로國民의 委託에 酬키를 期함
衆議院議長 臣小山松壽誠恐誠惶謹奏함

貴衆兩院議長 今日奉答文奉呈

【東京電話同盟】松平、小山兩院議長은 二十七日 午前十一時宮中에參內 天皇陛下께拜謁 二十六日의 開院式에賜하옵신 勅語에對한 兩院의奉答文을 奉呈하기로되엇다

貴院、今日本會議에 皇軍感謝決議案上程

【東京電話同盟】貴族院에서는二十七日의本會議에서 衆議院同樣 今次事變에 奮戰하고잇는 皇軍將兵에對하여 『陸海軍에對한感謝決議案』을上程 火曜會의一條實孝公이 各派를代表하여提案 理由의說明을하여 滿場一致로 可決하기로되엇다

社會事業團體에 惶恐·金一封下賜

聖恩에全國旱災民은感泣

【東京電話同盟】至嚴하옵신 側에서는 歲末에際하사 社會事業獎勵의 惶恐하온思念에서 二十六團體에對하사 各其金一封式을 御下賜하옵심 盼附가게시옵섯는바 特히 中國、九州、朝鮮等旱害地方民을 생각하옵시와 同地方困窮者를 救濟하는 各種私設社會事業團體와 事業御補助의聖念으로써 各主務大臣인 司法、拓務、厚生各大臣에對하사 各其金一封을 御下賜하옵시다는 盼附가게시옵서 各所管私設 社會事業團體 代表者에서 秋田厚相及關係團體代表者는 二十六日午前十時 宮內省에出頭 白根次官으로부터拜受하엿고 또旱害地方의 御下賜金에對하여도 同時에宮城法相、金光拓相、秋田厚相이 各其拜受하엿다

金光拓相謹話

【東京電話同盟】惶恐하옵게도 天皇陛下께옵서는 社會事業御獎勵의 御思召로 私設優良社會事業團體에 對하사 年年御下賜하옵신 盼附를 下賜하옵섯는바 今回旱害地인 朝鮮地方의 私設社會事業團體에對하사 特別하옵신聖慮로써 御下賜金의 盼附를拜하옵게된것은 참으로 恐懼感激에 不堪하는바이다 聖恩의 洪大無邊하옴에對하여 關係官民은勿論外地蒼生이모두 感泣하고잇슴은말할 것도업다 이感激하온 聖慮는 卽時朝鮮總督에게 傳達하여官民協力 一意專心 斯業의擴充實에 浮誠의誠을다하여써 皇恩의 萬分의一이라도 奉答키를期하는바이다

米穀等生活必需品 價格昂騰을抑制

政府、低物價政綱을今日發表

【東京電話同盟】物資物價에關한 政府와 中央物價委員側과의 懇談會總會는 二十七日午後三時首相官邸에서 最後의協議를 하기로되는바 政府는 右懇談會總會終了後 遠藤書記官長談 形式으로써經過及政府의 低物價에對한態度에對하여聲明을發表키로되엇다

【東京電話同盟】戰時低物價政策完遂를 期하고저中央物價委員會의要請에依하여 지난十二日부터 開催된 物資物價에 關한 政府와 中央物價委員會와의 懇談會는 마침내 二十七日午後三時開會 總會로써 結末을지으는바 政府는 今後急速히實行에옴길戰時低物價政策은 이미基本方針을中心으로 最後的懇談會를한後同日總會에明白히된政府의新基本方針을 總會直後 遠藤書記官長 談話形式으로써發表키로된바 이發表全文의要旨는 大體如左한바 特히注目되는點은 國民生活必需品의 米穀、醬油、味噌、木炭、燐寸、生鮮食料品等 相當히 만흔 商品目을明確히 列擧그低物價方策을 具體的으로 明示한 點이다
低物價政策遂行에 關한基本은 如左하다
一、物價騰貴에 依한 惡循環의 遂行을 極力阻止할것
二、旣定物資動員計畫을 遂行함은 勿論이에依하여 國民生活에不安을招來치안토록 特히考慮할것
一、一般物價特히 左와如한生活必需品價格引上은國民生活에미치는影響이 甚大함에비치어物價騰貴阻止方策을 講究할것
米穀、味噌、醬油、木炭、燐寸、食料品等
一、一般的貨銀의昂騰은 惡性인 물레를招來하는 結果가되므로 이를抑壓할것
一、貨銀昂騰阻止結果에依한 生活難에對하여는 別途의方策을 講究할것
一、物貨統制機構에 再檢討를加하여 具體案을作成、速히機構改革의 實現을 期할것
그리고 右發表와 同時에 政府는 阿部首相談과 委員會側池田會長談을各其發表하여 簡單히懇談會의經過에 言及한後 政府와委員會가서로 協力하여 低物價政策 完遂에 邁進할것을 述하고 一般國民의積極的協力을 懇請할터이다

明年度滿洲國豫算

十六億五百萬圓

國防體制强化를目標

【新京廿六日國通】明年度 一般會計豫算及、各特別會計豫算은 지난 十九日 參議府御前會議에서 正式決定을 보앗스므로 例年보다 일직 廿五日 公布되엇다 이에依하면
一、康德七年度 一般會計豫算總額은 歲出入 모두五億七千三百五十萬圓으로 前年度 豫算에比하여 一億七千十萬圓(約四割)의 增加이다
一、各特別豫算總額은 歲入二十億二千五百二十二萬圓 歲出十九億二千七百四十七萬圓으로 前年度 豫算에比하여 歲入에 잇서서 六億七千百 二十七萬圓(約四割九分)歲出에잇서 六億三千九百二十一萬圓(約四割九分)을 各其增加
一、一般會 各特別兩會計를通한 總計豫算은 約十六億五千萬圓으로 前年度에比하여 大體二千萬圓(約四割)의增加를보엿다 그러나 一般會計 歲出에 이가장 膨脹된것은 特히國防費 生産力擴充經費 民生振興經費 地方財政調整에關한 經費等이 前年度豫算에比하여 매우增加한 結果이며 明年度 新規要求總額은 三億四百萬圓에 達하며 今年度에比하여 約一億一千萬圓의 諸增을보엿다 明年度豫算編成에 當하여서는 政府當局談에 나타난바와 가티現下內外의 新事態에對應國防國家體制의 急速한 强化를第一目標로 日滿兩國을 一體로한 國防力及經濟力의 增强을 圖하는同時에 戰時下國民總力의涵養을 積極化하고저 民生振興方策에 對하여 特別한考慮를한것이 이時局豫算의 特色으로 보인다 이가치 百三億에 達하는日本의戰時豫算에 對應하는滿洲國明年度豫算도 一般特別兩會計가大體五割餘의 膨脹을 招來한徹底的軍需主義에 基한 編成方針에 依한 一般會計負擔公債의 增發은 極力이를避하고 今年度遂行程度로하여 어디까지든지 積極財政主義를 貫徹하엿는것은 注目된다

日、匈文化條約

今日全文을公布

【東京電話同盟】我國과 匈牙利國間에 友好關係에關한 文化的協力을 內容으로한 日本、匈牙利文化條約은 지난昭和十三年十一月十五日 匈牙利首都부다페스트에서 그時의 特命全權公使松宮順氏와 文相테레키伯과의 사이에서 調印되어 批准交換手續을 進行하여 지난十二月二十日 同부다페스트에서 交換을完了하여 廿七日附官報로써 公布되게되엇다 條約全文은 다음과갓다
友好及文化的協力에關한 日本國、匈牙利國間條約
大日本天皇陛下及匈牙利王國攝政殿下는 多幸히 兩國間에存在하는 友好及相互的信賴와 善隣關係를 文書에依하여 確認하고 또이를鞏固케할을 希望하야 各自의固有文化와 相互의尊敬에 基한 精神的協力關係를 增進하기 위하여 條約을締結하기로 決定하고 이를爲하여 各其全權委員을 左와如히 任命함
大日本天皇陛下 匈牙利國駐箚大日本帝國特命全權公使 松宮順
匈牙利王國攝政殿下 匈牙利王國宗教及國民教育大臣 伯爵 「코뢰만·테레키」
右各全權委員은 서로 그全權委任狀을 示하고 그것이 良好妥當하다고 認定한後 左의 諸規定을 協定하엿다
第一條 締約國間에는 恒常友好及親善이 잇슴
第二條 締約國은 그文化關係를堅實한 基礎우에 確立하도록 努力하고 또이에關하여 가장 緊密하게 協力할것
第三條 締約國은 前條의 目的을 達成하기 위하여 學術、美術、音樂、文學、映畫、無線放送、運動競技等 各分野에서 互相樹立할것
第四條 締約國은 文化關係를 더욱 增進할目的으로 必要한 措置를 講究할것
第五條 本條約은 批准을要함 批准書는 되도록 速히 「부다페스트」에서 交換함 本條約은 批准書交換의 日로부터 十日을 經한後에 實施되고 어느一方의 締約國이 이의廢棄를 通告한 後 一年間 效力을가진다
右證據로서 各全權委員은 本條約에 署名調印함
昭和十三年十一月十五日 即一九三八年十一月十五日「부다페스트」에서 本書二通을作成함
松宮順 (印)
「코뢰만테레키」(印)

對政黨問題로 拓相首相과協議

【東京電話同盟】金光拓相은 廿六日午後에 阿部首相과 會見 議會開院式後 衆議院各派有志代議士會의 對政黨問題에 關하야 情報를 交換하고 懇談하엿다

田中耕氏 第一議員俱樂部에

【東京電話同盟】田中耕氏는 二十六日 第一議員俱樂部에 入會하엿다 따라서 同部는 二十二名이 되엇다

全閣僚廿八日參集

當面重要問題協議

【東京電話同盟】政府는 物資物價問題、對議會對策等 重要問題에 對하여 協議하기 위하여 明二十八日午前十時부터 首相官邸에서 阿部首相以下全閣僚가 參集하여 當面重要問題處理에 關하여 協議하기로되엇다 그리고 明春一月四日의 政治始日은 宮中의儀式終了後 首相官邸에서 初閣議를 열기로되엇다

定例閣議(午後)

【東京電話同盟】今年最後의定例閣議는 廿六日午前에 繼續하여 午後二時廿分再開, 먼저伍堂商相으로부터 午前中의 報告에이어 物資及物價에 關한 政府와中央物價委員會와의 懇談會經過及廿五日의 四相會議에서 結論을 본 物價對策에 關하여 報告하고 各閣僚의 諒承을 求하고 更히石炭의最需要期에 臨하여 그 供給에 萬全을 期하고잇다고 數字的으로 說明하고 다음에 畑陸相、小原內相、酒井農相、伍堂商相、金光拓相 各閣僚는 米穀及肥料問題에 關하여 陳情次 首相官邸를 訪問한 衆議院農政研究會會員을 面接하기로되엇스므로 同三時四十五分 一旦休憩, 同四時五分再開, 野村外相으로부터 最近의 外交事情에 關하여 詳細報告가잇섯다 그리고 遠藤書記官長으로부터 廿六日院內에서 衆議院有志代議士會가 反政府的決議를한事實에 關하여 各派의 動向을 綜合的으로 報告 同四時十分散會하엿다

閣議決定事項

【東京電話同盟】關係分
朝鮮公證令中改正制令案
朝鮮登錄令中改正制令案
朝鮮産金令中改正制令案

阿部中將의英靈

廿六日帝都에凱旋

【東京電話同盟】察南地區에서名譽의戰死를한 阿部規秀中將以下 下○○○柱의 英靈은 廿六日午後二時廿五分에東京驛着 帝都에無言의 凱旋을 하얏다 驛頭에는 陸相代理 中村兵務局長 以下多數의將星、遺族 各團體等의 出迎을 바더 靑山少佐에게 護衛된阿部中將의 英靈을 中心으로 英靈은各各原隊로 向하야 安置되고 阿部中將의 英靈은 廿八日午前十時부터 原隊에서 廿九日午後一時부터 靑山齋場에서 佛式으로 嚴肅히 擧行될터이다

今日의兩院

【東京電話同盟】
◆貴族院 午前十時本會議開催 劈頭議長은 奉答書案을 朗讀 滿場一致可決 다음 議長이 代身하여 全院委員長選擧를 行하고 一旦休憩 議長이 指名하고 一旦休憩
◆衆議院 午前十時本會議開催 全院委員長選擧 一旦休憩 各部에서 各部委員選擧後再開 陸海軍將兵에對한 感謝決議案에 對하여 小川鄕太郞(民) 戰死將兵에對한 弔慰決議案에對하여 山崎達之輔(政)兩氏로부터 各其提案理由를說明 어느것이나 滿場一致可決 이에對하여 陸海兩相으로부터 各其謝辭가잇슨後 京都府第一區選出故江藤直三郞氏에對한 西村金三郞氏로부터의 弔辭朗讀하고 年內議事를 終了

黃海道知事에 金秉泰氏로決定

鮮滿交流人事의現顯

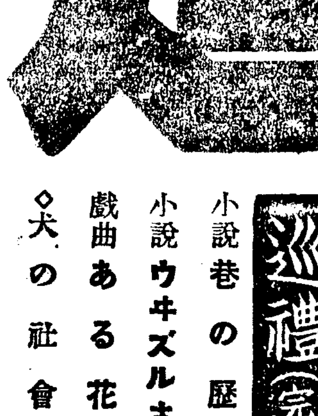

【東京電話同盟】黃海道知事後任은 平南道參與官金秉泰氏를 拔擢키로되엇으며 廿六日閣議에 附議決定하엿다 上奏御裁可後 廿七日發令될것이다 金秉泰氏는 明治廿年 慶北榮州에出生 明治四十三年同郡郡書記로부터 慶北道書記等을 지나 大正十年 慶北醴泉郡守에서 慶北道産業課長 商州郡守等을 歷任 昭和八年開城府尹 在任中內務局事務官에 昇進하는 同時에 吉林省公署事務官이되어 滿洲國으로들어가 間島省 民政廳長을지냇고 昭和十二年十月도라와 平南參與官에就任 今日에 이르는바 今回拔擢된것은 鮮滿交流人事가 滿洲國官界에서 도라와도 決코 鮮內在任者보다 昇進이 늦지안는다는것을보인 政策的意味가包含되어잇서 金秉泰氏의 在滿中功績에報答된것으로 보아도조타 新知事今後가 크게期待된다
(寫眞은 金秉泰氏)

平南參與官에 朴在弘氏有力

金秉泰氏의 黃海道知事榮轉에 伴한 後任平南道參與官에는 咸南道商工課長朴在弘氏가 가장有力한바 全南道農村振興課長金雨英氏도 候補에드러잇는데 發令은 多少늣을模樣이다

辭令

(廿六日發令)
總督府遞信書記 小林 重延
任總督府遞信副事務官(六等)
總督府遞信書記 白男川 淳
任總督府遞信副事務官(七等)
總督府遞信副事務官 豊島德衛門
依願免本官 (各通)
同 朝倉 正博
朝鮮土木主事 高須 淸一
朝鮮産業技師 林 竄次郞
依願免本職 (各通) 以上

人事·集會

◆韓相龍氏(朝鮮生命保險會社長) 歸鏊次來二十九日忠北水安堡溫泉에旅行同地에서 越年 一月八日歸京豫定
◆行森孚氏(大邱保護觀察所長)新任人事次來社 一月四日赴任

和平派敎授被襲

【上海廿六日發同盟】廿六日午前九時三十分頃 佛租界辣斐德路四〇〇〇號 暨南大學敎授 黃雄略氏自宅에 突然 暴漢二名이 闖入하여 同氏에게 拳銃을 亂射하엿는데 同氏는 一彈을胸部에 一彈을脚部에맛고 直時 廣慈病院에入院하엿는데 매우 重態이다 犯人은 어느듯 遁走하엿는데 和平運動에 參加하고잇던點으로보아 犯行은 確實히 汪派의運動을妨害하려고 重慶으로부터 派遣된 테로分子로 보인다

年末年始休刊

十二月二十九日附부터 明年一月六日附까지의 第一夕刊과 朝刊은 休刊하옵고 一月二日附는 朝夕刊 全部休刊하옵기에 玆에謹告함
朝鮮日報社

皇紀二千六百年記念新春號 特價一圓卅錢(送料五錢)

改造

或る作家の手記 200枚 島木健作
大陸探求の旅百ケ日。遂に堂々二百枚の力作となる。日本人は醒らず讀め!!
抗戰力としての支那經濟建設…石濱知行
孫文主義と共産主義…宮澤俊義
世界平和再組織の基礎條件…古垣鐵郞
元冠 長唄 北原白秋
俳句·初日 高濱虛子
短歌·二千六百春 與謝野晶子
現下財政經濟の打開策·久原房之助
阿部首相に寄するの書·津久井龍雄
◇映畫時評…大森義太郞
◇新春財界放談…吉田義二
◇中央政府の組織について…周佛海
◇統制經濟と農業…東畑精一
◇喘ぐフインランド…美山要藏
◇管見のスカンディナヴィア…安倍能成
國民內閣の提唱…馬場恒吾
イドマン芬蘭公使…一原有常
近衛聲明一週年…新明正道
◇社會時評…正木昊
◇吳泉(現代畸人傳)…佐藤垢石
◇新年と過年(上海漫語)…內山完造
◇轉換期に立つ陸軍…濱田尙友
大戰現地評論(リップマン、チャンバーン)
標準日本語…小幡重一
回顧五十年…平沼騏一郞
金の夢…戶波親平
子供に描かれた私…長谷健
巡禮(完結)島崎藤村
小說 巷の歷史…廣津和郞
小說 ウキズルさん…井伏鱒二
戲曲 ある花園…武者小路實篤
◇犬の社會學…杉山平助
◇ひとりの唄…石坂洋次郞
◇口繪三色版·梅原龍三郞
◇感想·小林秀雄
◇學問と人生·天野貞祐
◇科學大衆化の意義·小倉金之助
◇文化の力·三木淸
◇高千穗の峰 短歌二百十首 齋藤茂吉
◇あめりか行…山本實彥
幸田露伴 齋藤茂吉 對談
◇戰時ヨーロッパ畫信…宮本三郞
◇新春二題(畫と文)…鏑木淸方
—寫眞と隨筆—
○からだ 師走の日 私の顏 手形 右顏 偶感
幸田露伴 志賀直哉 島崎藤村 高濱虛子 高村光太郞 德田秋聲 橫山大觀
二千六百年の日本文化檢討(座談會)
長谷川如是閑 和辻哲郞 大西克禮 柳田國男 今井登志喜
東京市芝區新橋七丁目 振替東京八四〇二番 改造社發行

米穀配給調整令

今日制令으로公布實施

總督의命令업시는自由處分을不許

전시국민생활에 가장중요한관계를가지고잇는 식량(食糧)문제는 가와국가총동원적으로 근심하는중대문제로서 정부에서는 이에대한 안전책을 세우기위하여 여러가지로 연구검토한결과 국민식량의 수급적합을 도모하기위하여 미곡배급조정령(米穀配給調整令)을 제령으로써 이십칠일공포실시하기로되엿다 이번령은 지주에게주는 일대 통제법령으로서 그내용인즉 쌀을가지고잇는사람은 누구를물론하고 자기마음대로 쌀을팔지 못하고 양도도못하고 또자유로 운반도못한다 그러나 일단총독의명령이잇는때에는 언제든지명령대로 처분하지안흐면 안될다 다시말하면 제방속에모라만히가지고잇는때도 총독의명령이업시는 조금도자유처분을 못하게되는것인데 이것은 미국국가관리(國家管理)의 제도와 다름이업는 강력정책이다

經濟犯相當增加

己卯一年間京城地方法院檢事局接受件數

其中起訴件數는三割强

자숙가운데 막고 자숙가운데 저른 사변제삼년의 이해가 법창(法窓)을 통해 들어온 범죄건수에는 어떠케반영되엇슬까? 이를 경성지방법원에 버림진범죄건수에 잇서서 보기로하자 범원인사무는 명이십팔까지로 꼿막으나 실제에잇서서는 이십일로 대체 일을마는데 일월이래 이십일현재까지 동법원검사국에 접수된건수는 실로 육천칠백팔십구건에 달하여 이를 일일평균으로 따저보면 하루십팔건강(强)이된다 이를작년의육천삼백칠십팔건에비하면 약사백건의 범죄가 늘어난폭이나 자숙시적에잇서서는 낙제점수의 한해다 이를 범죄종별로보면 시국색은현저히 범죄상에나타나 치안유지법위반등 사상범은 최신숙어를고 그반면에 물까통제의법을 위반한 범죄가 상당히만히지는것은 비상시국의 야바한세태를여실히보이는 일면이다 물론금년에도 범죄의수위를 점령한것은 절도, 그다음이 사기횡령등 지능범이다 그리고 동법원공판에 기소(起訴)회부된 건수는 이천육십오건으로 이도작년의 일천구백칠십오건에비하여 구십건이 증가되엇스나 이공판회부건수를 전검사국접수건수에비하면 실로 삼할강(强)의 정은수로 남아지와함께 기소유예 기소중지 불기소로 처분된것이 조목된다 또 검사국으로부터 동법원에 예심에 회부한 건수는 오십팔건이나 작년에비하면 …… 예심종결을 보지못한체 이해를넘기게된것이 김종익(金鍾益)등에관한 치안유지법위반사건등 네건을비롯하여 오십사건이란 수자에 달한다

"엿"에도公定價格

菓子業協同組合에서陳情

부내송현파자제조업자 약삼십명으로 조직된조선과자업협동조합에서는 이십일아침 경기도에 동조합대표를보내서 속히엿의공정가격을 결정하여달라고진정하엿다 동조합에서는 일변에약일만통—칠만관—의엿을 평양(平壤)입본부산주식회사(日殿)로부터 사오고잇섯는데 조선안엿갑시 구일팔가격으로 한통에 십원육십전으로 억압을 당한데 대하여 내지에서는 십이원의 공정가격이 되어잇스므로 일본마산에서는 엿을 구·열팔가격으로 팔지안허 결국 만흔 엿이 부내각운송점 창고속에 싸혀 잇는데비밀거래로나 조금씩 팔리고 잇는 모양이니 공정가격을 빨리 정하든지 그러치 안흐면 다른살도리라도 강구하여 달라는것이다

溺沒自動車引揚作業

死體三個發見

【咸南支社發】 기보장진호(長津湖)에서 어름가운데 류빙드대가 빠저서 운전수와 편승하엿던사람여섯명이 일시에 물속에 빠저죽엇다고 하는것은 이십사일에 보도한바어니와 함흥력시회사에서 급히 그시체를건지는 작업을 시작하여 이십사일오전에 잠수부수명을 보내 ……

轢死傷

이십사일 오전아홉시반 대구(大邱)역에서 화차의 자리를옮겨노턴중 구내석탄선(石炭線)에서 장작짐을부리든인부 김상룡(金相龍)(二七)이가 서잇는차의 미트로 빠저나가려고 들어가자 마침 다른화차들이 우려고온 기관차에 화차가밀리는바람에 허벅다리가 동땅잘리저서 동산(東山)의원에 입원치료중이나 생명이 위독하며

▲이십오일 오후여섯시오십분쯤 경성역을떠나 부산으로가던 화물제일차열배사열차가 김천(金泉)역 ……

朝銀巨額의寄附

六十萬圓을各方面에

조선은행에서는 창립삼십주년을 기념하는뜻으로 각방면에유실만원을 기부하기로하여 기보한바와가치 제국군인후원회에 이십오만원 조선군사후원련맹에 오만원을 기부하엿거니와 십만원은 총독부에기부하여 그용도는 총독부에 일임하기로하엿고 또 십만원은 조선금융경제조사기관에 십만원은 동은행우회에 기기부하엿다

大和號盤谷着

【大阪電話同盟】 대체국(大藏局)일천一방이(防伊)친선비행의 대회(大和)호는 이십륙일오후한시오십구분(일본시간)반콕시에 착하엿다

湯錢、散髮料引上

【大阪支社發】 대판에서는 탕전(湯錢)과 이발료가 또올랏다 ……

七十五萬 府民의"자장가"

文字그대로不眠不休의活動을하는年末警戒陣

저므러가는 올해도 아프로 이제며칠 안남기고 도적의위협에 편히 잠못이루는침심오만 경성부민들에게 편안한새해를 마지하게하기위한 연말경계진도 이십팔일부터 드디어 마즈막고비인 제삼기에 들어갓다 부내 다섯곳 경찰서내외근을합한 이천명을 사복경관은 이날부터 정안의臣들고 즐은거리와 골목으로총동원되엇다

이리하여 최후의임변을기하려는 연말경계진의 물샐틈업는 철저진은 떠젓다

……

저녁 여덟시부터 시작하여 그이튿날아침 다섯시까지 아홉시간동안을 전반후반으로 나누어 추위가 배의 지경은 한층세로워지고 애 스미는 밤거리에서 그들의활동도 활발해서 새단 더욱 야말로 글자그대로의 불면불휴의 활동을하는 그들의 활동을수고롭게 보민들은아는지모르는지 세밑대목에 장안의번화한밤거리는 사탐사탐 사탐의 끝이 한물결이 구비친다 그들의 발거름은 분주하엿다 그사이에 천하게비칠을노리는것이 도적이다 어것을지키는 연말경계진의 신경은 날이갈수록 날카로워지고 그들의 무단히애수기는눈은 어둠속에서 번쩍인다

세번한시가 훨신지나 복작어더거리는 무지무시한 잡이 ……

게문들어가다 어떤조그마한 소리라할지라도 그들의 귀에걸리지안코 지나갈것이라고는 하나 밀행(密行)하리꾼미(張入)파출소 본서 이런한순서로 경계진의 열린망은 조직되어잇다 그리고 그것은 극히、단지간에 이루어진다 글세올시다 지금가라서는 아무일업서서 무사히파세합것갓슴니다만… 연말경계진의 충사령실인 도경찰부 형사과의 말하는 품에는 조그마한 틈도 차자볼수업섯다

칠십오만부민의 편안한과 새를 보호하는 정계진의 신경은 머진 경계진의 신경은 일분아니 일초도 수월새가업다 (사진은야경도는기마순사)

釜山"秘密去來"事件

一流商人大檢擧

雜穀品貴에着目하여暴利

【釜山電話同盟】 부산서(北釜山署)경제계에서는 부내의 잡곡상점미업자가 보리、콩등을 공정가격이상으로 암거래를 하고 잇다는사실을 탐지하고 총동원하여 활동한결과 일류상인스무명을 검거하엿는데 특히명예를 생각하여주어신체만은 구속하지안코 취조를하고잇는데 이들의 받자는 잡곡이만히쓰이는 반면에 물건이정은것을 미끼로 공정가격을 무시한 암거래를 행한것으로 잠은시일에 수만원을 이본사람도잇서서 이들이 부당한 이익을어든 총액수는 수십만원이나될모양이다

담배불로引火 自動車燒失

【南原】 전남대흥(大興)자동차회사 …… 기로 예정보다 오전씩올리게되엿스며 랑전은 큰사람만 종전오전이던것을 일전올려서 유전씩으로하고 열네살미만의 소아의 랑료는 종전대로한다고한다

거지사람은 다음과갓다

▲咸興府錦町二丁目三一六 運轉手 任炳皓(三〇)▲長津郡上南面東沙里 巡査 朴喜龍(二〇)▲長津郡上南面大寶永里 李一模(三○)女子

北靑年末始警戒

【北靑】 절도 강도사건이 나기쉬운년말의바도에 북청경찰서에서는 위산을가진며 몸

煙草耕作補償金

安義서만七萬圓

【安義】 한해(旱害)로수확에로 전매국 안의출장소에서는 지난봄부터 연초경작자에게 보상금(補償金)을 교부하기로하엿는데 …… 一、戶別警戒를하고 外出時必히 집을지킬사람을둘것 一、就寢時는 必히消燈하고 外泄을防禦할것 一、大金을 집에두지말고 銀行에 預金할것

구두도적

…… 구두 ……

郵便局所는

年末休暇廢止

……

六歲에걸린怪漢

巡査亂刺코逃走

結局大格鬪後逮捕

【慶北支社電話】 이십일오전아홉시경 대구부신정(大邱府新町)파출소배출생(裵□乙)순사가 편내를 순찰차 서성정(西城町)네거리에다다랏슬지음 전에한번 다른일이잇든 절도상습범 천파사범 주소부정의 최봉웃(崔鳳雲)을 발견하고 때가연말이라 그동안에 흉은 무슨범죄나 저질르지나 안홧나의 심되어 다짜고짜로 파출소로 끌고가든중 …… 주머니에 감추어두엇던 주머니칼을 뽑아꺼내어 곡을휘둘러 …… 배순사는 그래도굴하지안코 뒤를쫓아가 대격투끝에 체포하엿다 …… 배순사는 방금대구경찰서에서 치료중이다

유모를求함

府內水町二 舊光五一〇 裵□煥

國民의 딱

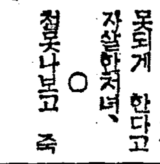

○ 되주돈 여급 목되게 한다고 자살한처녀、
○ 철도나보고 죽은것이 아깝다
○ 쪽의처체령 이제보니는 개고 업시 천벌
○ 녀장부라면 장사는 이태도태 연자약할까

陽曆實施運動의 記念碑建設計畫

殷山面精神聯盟에서決議

【舍人】 평남순천군은산면 정동연맹에서는 지난이십일 오후한시 면회의실에서 현의회를열엇는데출석회원은 각리연맹이사장각관공서원 각학교교장 기타면내유지들로 유십여명이엇고 촉히본동(本東)순천군수도 참석하여 실시상황을듯고 만흔격려를하엿다는데 이날오후네시까지 협의된 사항은 아래와갓다

◇殷山面精神總動員事項

一、陽曆施行을徹底케할것
1、各部落마다 祭祀豚肉을一齊히準備分配할것
2、元日午前九時國民奉祝時間을周知實行할것
3、一月一日殷山面日保市場를一般開催할것
二、二千六百年記念事業으로 陽曆施行記念碑를建設할것 但 經費는 面內每戶當 十錢以上一圓程度로 醵出할것
三、「의생기」製作(講習)開催 但 講師는 鈴木殷山小校長 西片路山小校長 田中殷山駐在所

◆十二月二十七日(水曜日)陰十一月十七日◆干支 戊戌 ◆日出 午前七時四十六分◆日入 午後五時二十四分◆晝間 九時三十五分間◆月出 午後六時三十一分◆月入 午前七時五十六分◆滿潮 午前五時三〇分 午後六時五分

고무工場全燒

釜山凡一町에大火

【慶南支社發】 지난이십오일 오전두시삼십분쯤 부산부범일정일번지 산폭(山□)고무공장에서 불이나 순식간에 공장기계 날근고무가죽등을 전소하고 오전네시쯤 진화하엿는데 원인은 스토ー브의부주의이고 손해는 약 수만원이라 한다

體力管理法

二百萬人에實施

새해에 실시될 인적자원(人的資源)을 확보하기위하여 二千六百年을期하여 實施되는 劃期的인 國民體力管理法은 厚生省에서 일찍기立案하여 來議會通過를기다려 公布하고 七月부터 滿十七、十八、十九歲의 三年級의 男子約二百萬人에對하여 實施하기로되엿는데 그中四十五萬人이 學生、生徒이므로 體力管理를 文部、厚生兩省의 어데가 管轄할것인가는 注目되고잇든바 지난번 厚生省會議에서열린 第五回特別委員會에서 協議한結果 夜間學生을 除하고 一般學生의體力檢査는文部兩省에서 施行할 根本方針을決定하엿다 來年度는 먼저女子를 除外한十七、十八、十九歲의 三者를施行할豫定으로 學生의 體力檢査에는 別途影響이업스나 檢査의結果 學生體位의 指導에關하여 厚生省이 立案한市町村長의全面的 指導權은 兩省의協議에依하여 學校長이 致育一元化의 教育系統으로 行하고夜間部學生은 厚生省이分擔하기로決定하엿다

全國專門學校蹴球

【神戶電話同盟】 大日本蹴球協會主催의 第二回 全國專門學校蹴球大會第一日은 二十六日 午後零時半부터 東遊園地球場에 一回戰二試合을 擧行한바 그戰績은 다음과갓다

▲一回戰
同志社 7(4—0 / 3—0)0 廣島高師
神戶高商 3(1—0 / 2—0)0 早大專門部

가로사勝捷

【日本電報同盟】 世界拳鬪미들級選手權保持者 比島選手가르샤에 對한 米國選手리—의 挑戰拳鬪十五回戰은 廿三日夜 멘포시—의 審判下에 擧行한바 十三回에 가르샤가이것다

運動界人事·集會

▲淑明高女籠球部에서는 二十七日 午後一時三十五分京城驛發 東京으로 出發

延專籠球部

三十日에渡東

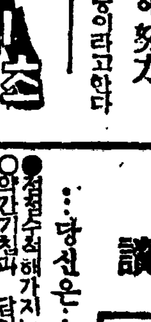

延專籠球部에서는 一月四日부터 東京神田一橋國民體育館에서擧行되는 全國綜合籠球大會에 參加케되어 來三十日 午後十時五分 京城驛發列車로 壯途에오르게되엿는데 東京에서는 九段下의 軍人會館에 投宿케되엇스며 그陣容은 다음과갓다

▲部長 李敬河 ▲監督 丁相允 ▲主將 李相勛 ▲選手 金鐘信 方元淳 李相助 朴榮大 尹永哲 朴寶炯 盧元顯 洪淳興 邊勝聖 李鋪大

農村教材二千卷

各部落에配付!

孟德郡서文盲退治에努力

【平原】 평남맹덕군(孟德郡)에서는 전대부분의 문맹자라고한다 농촌교재를 …… 문맹퇴치에 노력하고잇다

師道學校에만 受驗料를免除

【開城支社發】 면학교의수 ……

延吉의警戒陣

【間島支社發】 세모를 맞이하여 ……

航空法實施에따른 勅令案不日公布

【東京電話同盟】 정부에서는 ……

俸給增額도決定 採用方法을改正

【開城支社發】 ……

痰と咳に良……
コフシロップ
COUGH SYRUP 效果 本位
本社京城販賣所 電本㉔一五九七

強性強精藥
中國名藥 ……

早漏
淋疾梅毒藥
方之仙藥 ……

無効返金
五積六聚
中國名藥 ……
商報進呈

간질
문둥病
滿蒙特產物商會

喘息·神經痛 中風高血壓
血의「混濁」을업새고原因부터고치는今津博士의新療法
不治아니다
今津研究所 ……

肺患
必讀 診斷常識
…당신은…
●저녁무렵부터 해가지는 안는가
●약간기침과 담이나오지는 안는가
●三十七度一二分의熱이每日午後부터 夕陽에걸처서 나지나안는가
●어쩐지 몸이무겁고 피로하지는 안는가
●食慾不振과 날이감으로 動悸가나고 숨이갑브고 가슴이 아프지나 안는가
●기침이 만어지고 담이 더하고 咯血이 석기지나안는가
●每日三十八度가차운 熱이 나지나안는가
●顔色과 血痰、不眠、喀血、盜汗、 胸痛이 업는가
…이것은肺病初期의症狀입니다… …이것은肺病의第二期症狀입니다…
그러나 悲觀마시요
肺病은! …治療된다……正當한療法…
無料送呈
大阪府布施市 功德山 德林寺

興亞의前衛
パイロット萬年筆
파이롯트
파이롯로獨特合金 가장쓰기조코無類의耐久
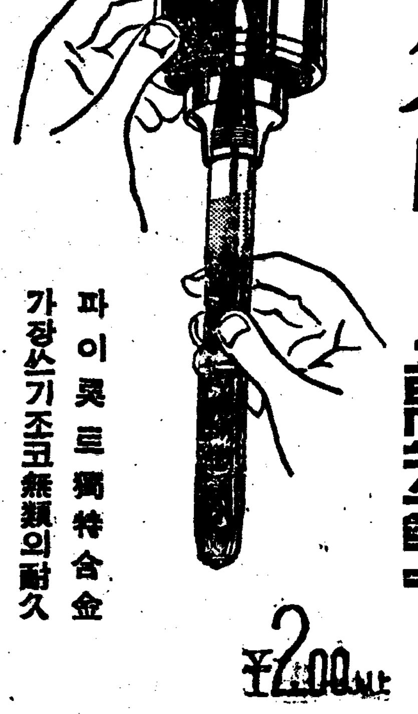
¥2.00 以上

疲勞가풀리고 元氣가나는
六〇ハップ
이一浴! 身體의속으로 ……
六〇ハップ本舖

遺精陰萎 神經衰弱 元氣不足 精力減退
蔘茸 에리도—제
綜合精力强進劑 エリトーゼ
三省聯合新藥研究所

여드름으로 困難밧는분
ニキビ・ソバカスに
レポスキン

定價 中型·90 大型1·80
ギンシ化學研究所

中部版

仁川遊興客은 殷賑産業關係者

【仁川】세말「년말」경기라는 경기말은 지사업의『이득매』『경기』로 말미암아 풍업도시인천 할만거리의 음식점은 모조리 일대호화판을 짓고 있다 요리점에서는 오후한시만 되면 어느집이라도 꽉꽉차서만원이다 그리고 일미옥주점에서 조사한바에 의하면 요즈음 『하마오』에 손님이 늘어서 날마다 몇백원씩이나 된다는바 나타난 직업별을 본다면 모두가 온지사업의거두들만이 모이고 있다 그런데 신여관가의 정양객사업이 벌써부터 빈방이 없도록하고있다

燐寸不足의 風說로 京城商人이 仁川에 와서 買占

仁川署經警에서 事態보아 今後는 嚴罰方針

【仁川】일반소비자가 문제되는바 탐에 쌍과가치 생활의 필수품인 성냥(燐寸)도 그재료가 달리어 인천에있는 조선이촌주식회사에서도 요즘은 생산력이 붓적 주러젓다 인천이촌주식회사에서 전조선각지에 성냥을 배급하다가 요즘와서는 배급이 종전가치 원활치못하므로 경성부내에 성냥이 품절되엿다는 소문을 펴드리엇다 이소문을 고지듯고 경성부내의 잡화상이 요즘 인천으로와서 인천부내의 성냥을 매점(買占)하여갓스므로 인천부내에도 요사이 성냥이 부족하게 되엇다 이사실을 인천서 경제경찰계에서 알게되자 인천부내까지 성냥이 달리게된다고 헛소문이나서 실이 만부민으로하여금 적지안흔곤란을 밧게되므로 아프로 경성상인이 인천부내에와서 성냥을 매점하는 사실이 잇슬때에는 용서업시 처벌할작정이라한다

酒造原料米에 雜穀類를 混用

【仁川】인천세무서관내인 인천부 부천군(富川郡) 김포군(金浦郡) 강화군(江華郡)등일부삼군의 가양조업자들은 원료미의 구입이 곤란하므로 일월일일부터는 현미도미에 수수와 기타잡곡을 사용하도록거서 술을만들라 이라한다 이것이 아직은 시험할일이 업섯는데 총독부당국의 지시를 밧기때문에 일반적으로 첫시험을하게되엇다 그런데술의 주질이 어떠할지 여러방면을통하여 국히주목된다

國防獻金

【伊川】지나사변발생이후 강원도 이천군민들은 총후의 적성을 다하여 가지가지의 총후국방헌금의 미담이 답지하고잇는데 연말 혹한을 당하여 차디찬 지나에서 용감이 싸우는 황군장병의 생각을하고 지난이십일까지 이천경찰서에 드려온 국방헌금은 다음과 갓다

◇安石小學校 福田武夫 十圓
◇伊川面鄕校里國防婦人會員 白巖鶴外二十八名 七圓
◇伊川面鄕校里第一區國防婦人會員 朴順德外二十四名 十圓
◇伊川幼稚園兒一同 三圓十二錢
◇安峽邑內基督敎會 三圓
◇山內面民有志一同 十二圓九十錢
◇方丈面雲原里 李商燁 二圓
◇樂壤面外洛里民有志一同 三圓五十錢
◇伊川邑 內東醫院分院 百圓五十錢
◇伊川面塔里 尹俊炳 十七圓八十錢

天然痘豫防注射

【新高山】함흥에서 발생한천연두(天然痘)는 만연되므로 시민은공포에 싸여있는 요지음신고산경찰관주재소에서는 시민과일반여객까지 예방주사를 실시한다고한다

長湍의 大麻頒布式 長湍神社에서 擧行

【長湍】현하 국가비상시하에 국체명증을 명요히 하는동시에 일반국민의 경신관념을 함양하고저 장단군에서는 이십이일 오후한시부터 장단신사에서 각면장과 각금융조합이사 군직원기타 관민유지 다수참렬하여 대마(大麻)반포식을 성대히 거행하엿다는데 대마반포상황은 다음과갓다

長湍四二五 郡內面二九一 津東面二六六 長南面二三六 大江面二五五 江上面四二一 大南面三〇一 小南面二一六 長道面三七七 津西面三一〇 合計三一九八

(사진은 長湍의 大麻頒布式)

百餘夜學會開講 和順各洞에 글소리朗朗

【綾州】현하비상시국하 인재를 양성함에잇서 문맹타파는 무엇보다도 긴급주요한 과제라하여 전남화순(和順)군에서는 수년내로 농촌빈민의 자녀로 학교가 잇서도 재력이곤궁하여 입학하지못한아동을 위하여 각면각동리에다 문맹퇴치의 야학회를 설치하고 힘써오는터인데 전군십삼면의 강습생은 삼천오백명 야학강습소로백개소가 설치되어 지난십이월일일부터 개학되어 각동리마다 글읽는소리가 명랑히들려온다고한다

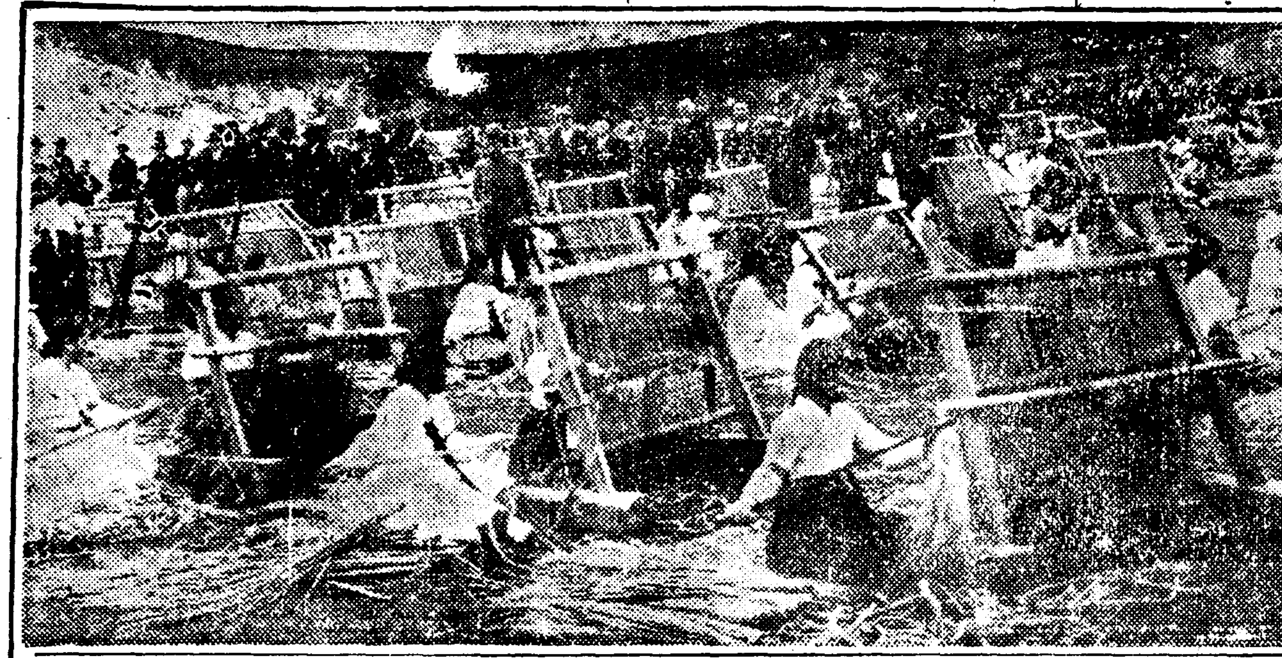

(叺織競技會光景)

長湍叺織競技에 男女四十八組가 出場

【長湍】장단은 가마니의 명산지로서 더욱이 증산을 도모함으로비상시국하에 일반농가의 경제향상에의한 생활안정과 생산보국의 정신함양 자못의미잇는 본업이라고 장단군농회에서는 지난이십일 오전십일시부터 장단공소학교교정에서 가마니 경기대회를 개최하엿는데 각면으로부터 남자선수 이십사조 여자선수 이십사조가 출장하여 자못성황리에 경기회는 종료하엿는데 당일성적은 다음과갓다

◇男子部
一等崔上甲 金允明 二等李三龍 金武吉 三等南洪熙

◇女子部
一等金玉粉 李海榮 二等李玉粉 李田永 三等李順絹 李在榮 四等金順得 李漢姻 五等許庚順 池庚照 (寫眞은長湍叺織競技會光景)

歲末警戒强化

【新長】광주경찰서 동부주재소에서는 동부경방단과 협력하여 시국인식과 연말경계를 일층강화하여 각종범죄방지에 완벽을 도하여 민중의안정질서를 확보하고저 일대이대로나누어가지고 주야로경계진을 느리고잇다

廣州儒道會結成準備

【新長】광주군(廣州郡)유림들은 먼저조직되어잇든 조선유도연합회와 본도연합회와 대동단결하여 국민정신총동원으로서 일반민중을 지도교화하여 황도정신의거양과 국가총력의발휘를 날로

元朝이자愛國日 仁川府行事決定

【仁川】인천부에서는 지난이십일일에 영정(永井)부윤이하부터 망회잇는 이천육백년의 신년봉축에 대하여 다음과같은 공표를하엿다 소화십오년 일월일일은 황기이천육백년의 원단으로서 신년최초의 애국일에 해당되므로 사변하에마지하는 국민으로서 자숙과 엄숙한 의의를 체득하고 황실의 성덕을 현양하여 성수의 무궁을 봉축하며 진충보국의 정신과 신흥아건설에 매진할 국민의각오를 신명(神明)에게 맹세하기때문에봉청에서는 봉축행사를 결정하고부민은 충분히 실행사항을 기억하기를 바란다고한다

實行事項

一、早朝에 必히 神社、神祠에 參拜
二、午前九時에는全府民이 一齊히 宮城遙拜와 萬歲奉唱을 行할것
三、官公署、學校、銀行、會社、工場等에서는 拜賀式又는 祝賀式을 擧行할것
四、午前十一時부터 仁川神社에서 歲旦祭를 擧行하므로 府民多數參列할것
五、愛國日行事의하나인 禁酒、禁煙과 一菜主義는 當日에限하여 實行할것
六、恒例에依하여 當日正午에 公

忠南道內各地서 藥材闇取引盛行

漢藥業者當局에 嘆願

【忠南支社發】충남도내에서 생산되는한약종에공주(公州)의산과(山藥) 안면도(安眠島)의 백복령(白伏令) 강경파대평리(江景大平里)의반하(半夏) 대덕(大德)의향부자(香附子)등은 그품질이양호하므로 재래로조선한방의 대한영을바다오게되엇스므로 전조선각지의 업자들이 이를주입하려고 몰려드러 매년대전의약령도은성을 보아왓는데 요며해동안은 일부간상배들의 암약이성행되어 약령을거치지안코 산지에서 직접도외로 반출되어버리므로 자연약령도 한산하게되는 현상이라한다 이리해서 대전부내의 한약업자들은 금번에개최되는 영시(令市)를 기회로 이와가치 큰영향을 끼처주는 암취인을 전국방지해서 대전약령의 향상발전을 도하게해달라는 것을 관게당국에진정한바잇서다

溫暖! 凍乾에 異狀 明太盛漁期에 業者憂慮

【咸南支社發】함경남도연안의명태는대풍어를 보이고잇스나 천후가이상하게도 너무따듯하여서 동건(凍乾)에 치명적타격을 주고잇스며 그품질은 국히조치못하다고한다 즉한냉일대의 기온은양일주일동안이나 소춘(小春)과가튼 따뜻한날세를보여서 겨울을 의심케 하고잇는데 이때가 마치제일 성어기임으로 잡어올리는명태를 덕에걸어도 잘동건되지못하고 썩기만하고잇다고한다 동지절(冬至節)의기후가 이러케덥기는 퍽 희한스러운 일이라고하며 명태업자들은 썩고 품질이 국히나뻐서 풍어의 반면에크게당황하고잇다고한다

江陵警察署新築

【江陵】강릉경찰서의 신축계획은 그동안에 만흔지연을 보게되어 지난이십일에 그의신축기성회가 정식으로 발기까지에이르럿는데 선정된 역원은다음과가트며 신축의부지는 원강릉중앙소화교의 구지의일부가 이에충당될것이라한다

會長 崔瀨集 副會長 井出雄 吉田絹四郞 顧問 崔江陵郡守 吉野江陵醫院長 崔彌祥 富田江陵署長

伊川警防團出初式

【伊川】지난시월일일에 새로운 진용을가추워 이천군내 각면에 경방단이 조직되어는바 그동안 교양당에서 결성식을 성대히거행하야다고한다

伊川警防團 一月六日
山內 同 一月七日
安下 同 一月八日
鶴嶺 同 一月八日
西面 同 一月九日
東面 同 一月十日
龍浦 同 一月十一日
板橋 同 一月十二日
方丈 同 一月十三日

儒道聯合寶城支部 二十四日結成

【寶城】금번전조선적으로 실시된 유도연합회는 이번에 전남보성에도 지부가 결성되게되엇는데 지난이십사일 동복소화교강당에서 결성식을 성대히거행하야다고한다

木炭에도 傳票制 一月一日부터 遂實施

飮食業者에게 優先配給要望

【仁川】목탄(木炭)의 배급이 전연두절상태이므로 십이만부민의 주방에서 적지안흔곤란을 밧고잇다 이에 인천부권업때에서는 이대로 잇서서는 점점 목탄기근에빠지어 업자와소비자끼리 암취인만이 느러가고스므로 이것을 박지코저 오는일월일일부터는 목탄도 전표제로써 필수잇는대로 부민이다가치 한섬이라도 배급을밧도록하리라한다 이에일반가정보다 더욱 곤란을 밧고잇는 곳은 부내 삼백여 음식점에서 수출구하지못하여 생업에 막대한 영향이미치므로 음식점조합에서는 이에대한것을 부당국에 간곡히 말하여 일반가정보다조한원에게 그배급을 될수잇는대로 원활히시켜달라고한다

木炭二千俵의 買占事實綻露

【仁川】목탄기근시대에 잇서서 비명을부르짓는 인천부민이잇는 이때에 목탄을 다량으로 매점(買占)하여 내지에이출시켜서만흔이익을 탐내던 부덕상인들인 천처 경제게에서 탐지하고그사정을 조사중에잇던바 그조사가 완료되엇다 경성부황금정에잇는 동광상사(東光商事)로부터대판(大阪)으로 목탄이천포를이출할 계획을하여 지난이십이일에 흥안환(興安丸)에 적재한것을 풀어서인천부내에배급도록하엿다

會泉小學學級增設

【寶城】전남보성군내회천(會泉)소학교는 여태것 육년제오학급으로 일학급이 부족해 학화열이 팽창된 요지음 그대책에 부심하고잇섯는데 금번에 이를 전면생활[?]유별로 기금을 배당시켜 모집한것이 약삼천원이므로 이로써 일학급을 증축키로 결정하엿다는데 이제야 비로소 육학급이 완성된다고한다

共同으로 叺織! 鐵原外鶴洞婦人會서

【月井里】철원군어운면중리의 한동공려부락부인회 (鐵原郡於雲面中江里 外鶴洞部落婦人會)에서는 여러가지로 모범이될만한 사업을 하고잇다는것은 수차 본보에기재되엇는바 지금에와서는 농사시기도지나고 추운동절에 농한기를 당하여 그저먹고세월을 보내는것보다 집안에서 하는사업으로 더욱히 철원지방에는 꼭 용가마니가 퍽만히 사용되는터임으로 부인들은 가마니를 짜기로하여 삼십여명이 회집하여 가마니기계 근십대를 가지고 매일짜고잇는데 근이백매를 수확 백오십매로 참으로 부인들의작업으로는 큰부업이 되므로 반드시 농사하는 사람으로는 가마니를짜서 사용하여야 한다고 하며 부인들은 열심으로 일을한다고한다

長城郡食糧配給 自給程度는 確實

【長城】식량배급통제조합이 전남장성(長城)에도 창립되엇다함은 기보한바어니와그후간부들의 부절한 활동으로 장성군내식량 배급상황은 아무이 상이업슬뿐만아니라 근일에는 일평균삼만원가량의 정조가 출회되고잇다 한다

筏橋에 牛疫猖獗

【筏橋】근일전남벌교지방에서는

長湍農振委員會

【長湍】장단군에서는 지난이십이일 오전십시부터 구회의실에서 제칠회농진위원회를 개최하엿는데 계획대로에 서군수로부터 현안문제 농가에대한 식량배급에관하여 자못열의잇는 협의사항을 하고 계속하여 협의사항으로 들어가 서군수와 주관양과장으로부터 지시설명이잇서당일참여원일동은 자못 긴장하여 의미잇는가운데에서 산회하엿다 (사진은 위원회장)

麟蹄食糧調査

【麟蹄】인제군에서는 식량대책을 수립하기위하여 군면에서실이십일경부터 전군일제히 식량조사에 착수하여 각각자기집에식용하고 남는여재곡의 조사는 겨우완료되엇스나 아직총합수자는 알수업다고한다

歲暮街頭에 自肅風 麟蹄市場이 매우閑散

【麟蹄】요지음인제각시장의세모풍경은 극히한산하다 작년만가태도 점두에는 대매출광고들이 나붓기고 물건들이 남게돗치듯 팔여사람의물결이 거리거리에넘첫는데금년에는 울긋불긋하고 평시와별로 달름이업시보인다 이현상은시국하에 당국의자숙선전이철처한효과를 뵈이는것으로각상점은 쓸쓸한현상을비저내고잇다

木浦不正綿商 千五百圓暴利

【木浦支社發】전시하국민생활을 안정케하기위하여 각종물가에공정또는자숙가격을 실시하여 경제경찰의 활동을보이고 잇는데목포북사정(木浦北山町)에사는 상인김병규(金炳圭)는 지정가격 일관오원구십오전에이불솜 일천오백관을매입하엿다가대판(大阪)방면에 일관육원구십전을 밧고 전기구입한 이불솜을 전부팔어 일천오백원의이득을 보담극할한것이 탄로되어 그간 소관경찰에서 취조를 당하고잇던바 취조도 못낫스므로 이삼일내로 검사국에 송치하게되엇다한다

洪君商友會組織

【洪君】성전제삼주년을 마지하려는데 시국경제문제인 물가공정에 대처하려고 당국에 지령으로 전시민은상회를 조직하고 시내물가를 규일통제하려 하고 아래와가치역원을선거하엿다

◆會長 金淵中 ◆幹事 沈在燮 朴在宇 ◆幹事 洪鍾讚 宋鍾寰 ◆評議員 鄭鍾謙 …

飮食業者召集코 雜穀混用을 嚴達

【長城】반미절약을 선전하여결도 만흔인이어 되어잇스나 아직그칠분도미에 잡곡삼분을 섞거쓰도록하는것은 불철저하므로 파의선전파실행하는데 잇서서 음식점 여관업자들로하여금 실행토록하기위하여 지난이십삼일오후한시부터 장성경찰서 연무장에다 시내업자들을 소집하여노코 이를엄달하도록 여러하엿다고한다

經濟强調狀況視察 鳥山警察部長來光

【光陽】전국일제히 실시하고잇는 월간경제강조운동의 상황을 시찰키위하여 국정도연맹이사조산(鳥山)전남경찰부장은 지난이십이일오전아흡시반 내광한후열한시부터 광양면회의실에서 군내각관공서직원과 광양면연맹간부들을모하 이운동실시에대한 훈화를마치고 오후한시 여수(麗水)를향하여 떠낫다고한다

皇軍慰問과 災民을救濟 江陵基督婦人會서

【江陵】강릉기독교 감리교회내의 부인회에서는 때마침 크리쓰마쓰를 당하여 순수건들을 행상하여서어든돈 십이원을 그중육원은 남조선 한재민구제에남어지육원은 황군위문금으로 각각송부하엿다는바 동부인회의활동은 금후에도 더욱 더할터이라고한다

寶城郡各小學休業

【寶城】전남보성군내 각소학교는 지난이십삼일을기하여 군내일제히 예년보다 약오일빨리방학하엿다고한다

「キング」를먹으은德澤으로 七十에玉童子를어덧도다

男子의重大問題

天與의唯一慰樂을威脅하는 早老의烽火는速히꺼버려라

먹는그날로枯木이結實하듯 青春强壯體로 快速變化되는 キング・オブ・キングス

生理學大家 日獨醫學博士 羽太鋭治氏發見

때는 바야흐로 嚴冬酷寒期이나 長夜를可親할好時節이어늘 青春의 酷使…情熱의濫費…神經衰弱…不眠…生殖器能의衰退로因하야 早老、無力、虛弱、早漏、陰萎、遺精、夢精으로 煩悶한다면 이얼마나 男子의悲哀이며 人生의砂漠이랴! 그러나조금도念慮마시고 『キング・オブ・キングス』를 五粒만服用하시고 暫時만지내보십시요! 以上의症狀이 奇妙히一掃되고 青春體로突變하야 心身共히 餘裕綽綽明朗한新生活에欣喜雀躍케되실것입니다

生殖腺은人體의發動機이다

發明家 羽太博士談

人體의生殖腺은 實로 重大性을가지고잇서서 內分泌이라는特殊한作用을하는바 男性은睾丸女性은卵巢에서 언제든지 間斷업시 內分泌液(性호르몬)을産出한다 그리하여 産出되는 內分泌液이血液과共히 腦髓에供給되어 腦神經의營分이되는同時에 한편으로 男性이면精力、活力、女性이면魅力、愛嬌를 發散케하는原動力이되며 生殖機能의各各가지고잇는役割을 完全遂行케한다

이와가티 人體의生殖腺은 機械에比較하면 發動機와同一하여 發動機에故障이잇스면 機械의運轉이不可能하듯이 人體도 生殖腺이 衰弱을이르키고잇스면 그에따러 內分泌液(性호르몬)의産出이不足되는때문에 早老의現象을이르켜 體質이虛弱해지고 腦力이低下되며 各症의性的缺陷에 빠저 無爲無能한 一生으로人生을暗黑에서 헤매이게된다

그럼으로 回春强腺盛陽强精法은 人體의發動機인生殖腺의障害된것을回復식혀서써 內分泌液의産出(性호르몬)을旺盛케함이 가장適切한療法이며 또한 以上의目的을達하려면(性호르몬)劑로治療함이 優秀한效果를 엇게된다 以上의 原理를基礎로 發見創製한것이 『キング・オブ・キングス』인바 服用해보면 余가여기에說明치안트라도 藥效를 體驗히 하실것이며 내몸에如何한變化가 이러나게될가는 스스로집작이될것으로 미드며 藥을것이 虛事가아니라고 기뻐할것을 確信하노라

이런慶事가또어데잇겟슴니가 京城 朴寬鐵

賓老生은 當年六十二歲이오며 體質이虛弱한데다가 數年前부터 우연히陰萎症이생겨 無限애를쓰는中어떠케해서라도 고처보랴고 漢方의補藥은 勿論이오 病院에가서 호르몬注射도 만히맛쳣습니다마는 도모지效果를못어더서 永永꾼치기를斷念햇섯소이다 그러다가 今年初夏에 新聞에宣傳되는『キングス』의廣告文을읽고 그即時로 十圓分三瓶을 速達注文하여 계속服用하엿섯더니 陰萎症이 그만快復해지고 먹는그날로 양게되는 速한效果가 있으니 참藥이 라가든心理로말해주는데에는 感嘆不已하엿사외다 그뿐만아니라 至今까지 膝下에一點血肉이업서는데 老生이 藥먹기시작한後로 三十八歲가된老妻가 生前처음으로孕胎되어 方今姙娠中이오니 이런慶事가 또어데잇겟소이까 이모두가 貴店藥의效果때문이라고 感謝히여기오며 今番 또十圓十五錢을 爲替로同封하오니大瓶一個速送을바라나이다

먹는그즉시로달려져

本劑補陽回春劑 『キングス』는 靑春力이 湧出되는根源이며 感受興奮性이第一銳敏한睾丸의內分泌腺에 直接敏速한快强刺戟을주어 『性호르몬』의增强作用을行하야서써 腦力, 體力을健全케하며 諸生殖器能의全面的徹底强化를期하는 劃期的新發見의 生殖腺復活劑이며 靑年, 壯年期의不自然早老와性的障害는勿論이오 老年期의衰弱한生殖器能일지라도 完全히回復케하여 그의活動力을 促進成功케한다 그런만아니라 化學的作用으로 藥效가服用半時後이면 대번에 나타나서回春의歡喜에서 無恨히 질겁게해줄것을 斷言하는바입니다

注文은速히하십시요

本劑로 이저버렷든 靑春力을 다시 차지시려는분은 朝鮮에서도 全道各有名한藥房이면 販賣하고잇사오니 指名購入해주시되 品切이나 近處藥房에업서서 못사게되시는때에는 左記總代理店本舖로 振替나爲替, 或은代金引換便으로 直接注文해주시면 急送해드리오며 藥價는小瓶一〇〇粒入二圓 中瓶二八〇粒入五圓、大瓶六〇〇粒入十圓입니다 送料는 四十七錢이오나 三十二錢은加本舖에서負擔하오니 十五錢만加算해주시되 代金引換注文時에는 送料十五錢을 郵票로 先送해주심바랍니다

東京市芝區通新町十三ノ一 總代理店 合名會社 春泉堂 (振替東京七七一番)

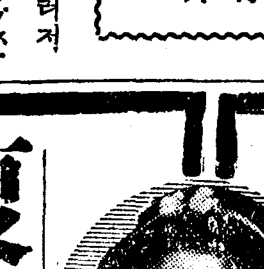

複合粒子로

훨신에뿌게발라지는가루粉

三重作用의 最高級가루粉!

(1) 複合粒子로훨신아름답게발라저!

明色粉白粉은 充分히細微한 白粉의粒子에 更히幾多의 物理的化學的의 新研究를加한 複合粒子라는 一種特別한 微妙精巧한 狀態로化成시켜 잇는故로 普通粉白粉과는 比較가안될만치 곱게 발라집니다

(2) 時間이지날수록一層더어여뻐저!

明色가루粉을바르면 獨特한 科學的成分이皮膚에作用하야 皮膚가 가장粉을잘먹게하는 狀態로되야 複合粒子의作用과아울러 정말로바른바와가튼 自然美로발라지고 또한 時間이지날수록一層더어여뻐집니다

(3) 美容粒子의作用!

明色가루粉에는 獨特한美容粒子가 가장科學的으로 精巧히配合되여잇슴으로 이가루粉으로 化粧하면본바탕까지 눈에뜨이게 어여뻐집니다

最高級의가루粉이普通品의價格!!

肌色系統　肌色 サンビーム(肌色一號) ラッシエル(肌色二號)
オークル系　クリーム(オークル一號) オークル(オークル二號)
白色(ホワイト) アンバー(琥珀色)
定價各色 四十五錢

12—125

明色粉白粉

▲クリンシンの世界的流行!

歐米에잇서서도 クリンシン은 從來의洗顔料나化粧下를 一掃해버리고 最近의 歐米婦人의 占하는 非常한 流行이라함니다

洗顔·美容·化粧下의

三重作用

(1) 湯도물도안들고淸掃力은石鹼以上!

조곰도 물을쓰지안코 간단히 발라서 닥거내는것만으로도 피부에잇는 때와 먼지는 勿論이고 毛孔속까지깨끗해지며 石鹼보다 몃갑절 빼여납니다

(2) 얼골이눈에뜨이게어여뻐진다!

獨特한 美容成分이 皮膚의 淸潔作用과 美化作用을 겸하야 얼골이 눈에뜨이게 아름다워지고 하는 가튼 효과를 얻게 되는것입니다

(3) 몰라볼만큼어여쁜化粧이된다!

明色クリンシン으로 洗顔한後에 化粧下로 가루粉을 바르면 곱게붙고 잘 발려서 化粧이 몰라볼만큼 어여쁘게 됩니다

定價 一圓七十八錢

湯도물도안쓰는새로운洗顔料

얼골이놀라보리만큼이뻐진다

안 明色 クリンシンクリーム (크린싱크림)

文藝小說

사랑의 水族館 [114]

金南天 作
鄭玄雄 畵

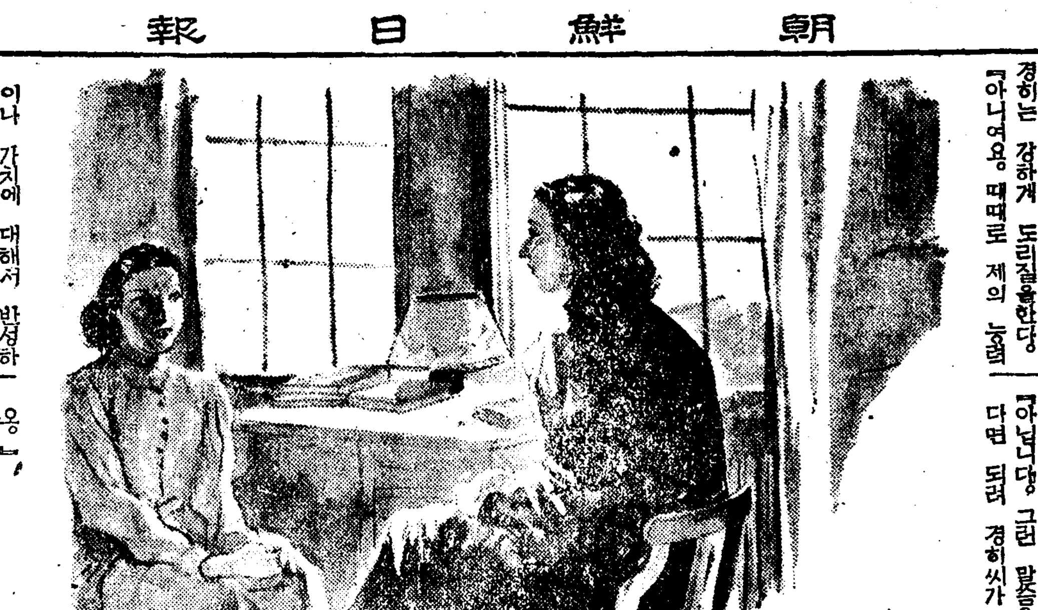

魚形水雷 (十一)

「처음 착수하는 사업에 신념이면 그만이지 전문은 무슨 전문이유? 누군 머 전문을 깨닷구 따아소를 시작하얏답디까?」

경히는 우스면서 현순의 말을 가로채서 반박해 버리듯 한다.

현순은 경히의말에 잠시 주춤하고 잇섯스나

「전문을 의심하게 되는건 그러니까 말하자면 신념에 동요가 생긴거지오. 고야니 제의 능력이라든가 성질을 쿨보지 안쿠서 그저 막연히 멸벋는것가튼 그런 생각이 자꾸만 드는거야용. 그러니까 아직두 늦지는 안타, 인저래두 제의 능력이나 천품을 반성하구 일에서 손을 떼는게 사업자체로 보나, 또는 피차간의 우정으로 보나, 가장착하고 온당한 일이 아닌가하고 생각해 보는겝니다.」

경히는 강하게 도리질을한다.

「아니여요. 때때로 제의 능력이나 가치에 대해서 반성하게 되는건 사람나다 누구나 경험하는 일이 아니야요? 그런때엔 아무리 냉정하게 될려구 해두 제가 제 자신을 똑바로 볼수는 업는겁니다. 제삼자가 그런때엔 반드시 필요합니다. 강현순녀사의 청품에 대해선 누구보다고 경히가 잘 알고 잇스니까 그런 말씀일랑 다시는 입밖게내지 두 마서요.」

이런 이야기를 자꾸만 계속하엿자 한정이 업슬것이다. ─ 라고 강현순이는 생각한다.

천품이니 무어니 하고 이유를 집어 세우며 드는게 오히려 이경히에게 대하여 미안한 행위가 되지는 아니할는가? 김광호─문제는 이 사람이 이경히의 애인이라는데 잇당.

김광호와 강현순─이 두사람의 딴게는 현순이 자신도 아무리 되씹어 생각해 보고 천착해 보아도 한정의 남 부끄럽을 불순한것이 잇다고는 생각되지 안는다.

그러나 이제부터 이경히와 나라니서서 저를 대하여줄 김광호의 존재를 생각하면, 확실히 자기의 마음은 동요를 경험하지 안흘수가 업는것이다.

쓸쓸하고─그리고 이 쓸쓸한것이 조곰만 지내치면 그것은 질투의 보기 흉한 구김살진 표정이 되지 안는냐?

이러한때에 자기에게 차자올것─그것은 뻔뻔하게 업슬것이다 그것은 저자신에게 대하여는 틀릴 망정나 또는 경히에 대해서도 결코 바른 행위라고 말할수는 업슬것이다.

그러므로 그는 무슨 이유를 들어서든 따아소의 계획에서 발을 빼고 그저 한사람의 우인으로 멀찌가치 물러서서 두사람의 행복을 빌어 주리라고 생각하는것이엇다.

경히는 그러나 이러한 것에까지 미처 생각이 미치지는못한다.

어째서 갑자기 강현순이가 이런 변덕을 부리는 것일까? 펀뜻 경히는 혹씨 강현순이가 제의 행동에 대하여 어떤 오해를 품고 잇지는 아니한가 생각해본다.

「내의 행동에 무슨 불손한데가 잇습디까? 세상경험이업는 나로서 될수록 세밀한데까지 신경을 쓰노라군 하지만 몰론칠칠하게 보이는데가 만흘거야요.」

「아닙니다. 그런 말슴을 하신다면 되려 경히씨가 오해지옹.」

가고 오는 대화도 알지 못하는 동안에 어려운 말씨로 되엇다.

자난도 치고 농말도 걸던 이사이가 어딘지 부자연스러워 진것을피차간에 느끼고안자잇다.

「어쨋던 그만 이유를 가지고는 내가 오해하지 안흘수가 업서요. 그러니까 시찰가는건 무기 연기를 시키기로 하고 그동안 좀더 기피 생각해보서요.」

이렇케 경히는 말하엿다. 강현순이 역시 이 이상 제고집만 세우려 들수는 업섯다. 그는 가만히 안자 잇슬뿐.

「자 인저 그런말 그만 두기루 하구! 저어 나 여기서 저녁 먹구 갈래나까 가치밥이나 지웁시다.」

경히는 외투를 버서서 침대에던지고

「에푸흥, 에푸흥 어째서?」 하고 명랑해 질려고 애쓴다.

「뭐 찬두 아무것두 업는걸.」 하고 시름이 의자에서 일어나서, 그러나 경히의 하는 솜씨에 가벼운 미소를 입술 우에 그리면서, 현순이는 취사장잇는 데로 간다.

그리고는

「뭐, 좋사와 옹? 손님이 오래간만에 왓는데 평시에 먹던걸루 될수잇냥」

「내가 가사과의 출신이니까요 리는 선솔게요. 자아 빨리빨리 소고기 한근 겨란 다섯알 파 한단 그리구도오─」

라디오

二十七日 (水)

▲午前七時五〇分 [illegible]
▲同七時五一分 (東)라디오體操
▲同一〇時三〇分 家庭講座 料理法「가리찜과, 파산적」
▲正午 (東)時報 오늘의 일기
▲午後零時五分 俗曲集 (레코-드)
▲同 零時三〇分 뉴-스
▲同 一時一五分 主婦時間「食物의 調理」 金浩稀
▲同 四時 뉴-스 [illegible]
▲同 六時 [illegible]
▲同 六時二五分 어린이時間 [illegible]
▲同 七時 뉴-스·天氣豫報
▲同 七時三〇分 講演「明年一月의 愛國日行事」 國民精神總動員朝鮮聯盟 李升雨
▲同 七時四〇分 講演「저울의天使」 [illegible]
▲同 八時 빠이올린피아노 獨奏 [illegible]
▲同 八時三〇分 [illegible]
▲同 九時 [illegible]
▲同 九時三〇分 뉴-스解說 張志浩
▲同 九時四〇分 (東)時報 뉴-스
▲同 一〇時 地方으로보내는뉴-스
▲同 一〇時一〇分 [illegible] 宋今璇

第二放送

▲午後〇時五分(東) 코메디
▲同六時(東) 物語
▲同六時二五分(京) 講演
▲同八時(東) 歌
▲同八時四〇分(大) 뉴-스
▲同九時(東) 花柳舞

娛樂趣味

지금은 不歸의 春香名役 ─ 一躍梨苑의 女王이엇다

靑春座·阿娘의中樞、車紅女一代記

차홍녀! 차홍녀! 기ㅂ와

가치 이끼는 인끼만두에남기고 돌아올리업는이원(梨苑)의 엘리지다.

연극시장(演劇市場)에서 또는 신무대(新舞臺)에서 연극을 배우고 이키어 그가동양극장(東洋劇場)전속 청춘좌(靑春座)로 들어가 인끼의 최고절정에 올라서게 된것은 겨우 사오년전일이다.

×……×

동양극장 무대에 나설때까지도 그는 한낫이름업는 여배우로서 신은봉(申銀鳳)의제자의 지나지 안햇다. 그러나 그는 청춘좌에 나선지『불과 일년반이 채못되어서『쿠로』가 갈릴쩌마다 인끼를 더하여갓고 나중에는 그의 선생격인 신은봉의 인끼를 완전히 누르고말앗던것이다.

춘향전(春香傳)─ 이것은 아마도 차양이 지하에서라도 이처지지 못할 무대일것이다 그것은 춘향전의 춘향역으로서 차양의 연기와 인끼는 베로소 결정된때문이다 부민관에서 춘향전의 최종막을 닷고 화장실로 들어가자 그곳에는 벌써 수십명의 『팬』이 그를 기다리고잇섯다. 그들은 혹은『싸인』을 청하기도하고 혹은손목을잡아 이끌기도하고, 그냥 덥석 얼싸안기도하여, 그야말로 감격과 흥분으로 뒤범벅된 장면이엇다.

×……×

춘향전에서 결정된 홍녀의 연기는 『사랑에속고 돈에울고』에서 최고 절정에 올랏던것이다.

그는 언제나 무대에 나가기전에는 꼭 얼마동안 눈을 감고 자기의 마튼『세리후』를 외어보는 버릇이 잇섯다 그는 그가치근실한『스타ー』엿다. 하루의 연극이 끗나면 그는 언제나 오늘 자기가배역되던 인물의 연기를 다시 생각해보고 뉘우처보고 하는 버릇이 잇섯다.

그러나『사랑에속고 돈에울고』에서 너무도 울렷던지 홍녀는 이 연극이 끗나자 「때 열」 어린 진단을밧고 의전병원에 입원을 하엿던것이다. 그때의 주임의사는 도저히회생할 희망이 업는 최후의 선고를나렷섯다. 그러나 당시의 동극 판주어던 고 홍순언(洪淳彦)씨는 이 배를 알코잇는 「스타ー」를 살려내기에 정신적인 또는 물질적인 후원을아끼지아햇다.

×……×

동양극장의 판주가 갈리고 극단이 분열되자 그는 얼마전에 임선규(林仙圭) 서일성(徐一星) 황철(黃澈)등 제군과 함께 새로히 극단 「아랑(阿娘)」을 조직하엿고 그의 첫공연으로서 부민관에서 「청춘극장」을 올리엇던것이다.

홍녀의 최후의 무대는 바로 이 「청춘극장」이엇다 그리고 그가 최후로 나타나부터는 장면도 청원(淸源)이엇다.

청원에서 돌아오자 그는곳 자리를잡고 누엇던것이다 작년에 홍어머님 마저 황천으로 떠나서 홍녀는 어머님의 거상을입은채 숨을 거둔것이다 스물두해! 단 스물두해로서 최후의막을 굿게다친 홍녀의일생은 너무도 짧은기억이엇다. (사진은 靑春座時代의 홍녀)

凸問凹答

【問】 연말이되어 제일 바쁜사람은 누구?

【前回의問】 탄환(彈丸)을먹고도 아모리지안흔 굼직한 사나히는?

【答】 인단(仁丹)을 먹엇스니까

丘從直 (二)

卜者가 公의 四柱를 解한뒤에 再拜하고 恐縮의 態로써

『公은 位가 반드시 一品에 일으고 壽는 七旬을 넘기실것이요 大富貴의 命道이오니 어꼬 여러분으로서는 모르不及이될것입니다.』

하엿다. 그들은 拍掌大笑할마지아니하엿다.

그것은 겉을 안니라 俗談과 公의 醜怪한 容貌를 比較하고 慶賀하는 冷笑이엿다.

그런데 公은 그뒤 登科하여 벼슬이 校書正字에 일으럿 어느날 公이 校書館에 入直하엿다가 書冊等의 曝曬하다는것을 듯고 밤중에 便服으로 樓下에 일으러 연모언더에서 散步하게되엿다.

때마침 成宗께서 便輿를타시고 內侍數人을 거느리시고 樓下에까지 御臨하셔엿다. 公이 크게 惶恐하여 階下에 俯伏하엿다.

成宗께서 怪異히 생각하시고 公을 對하사

『네가 누구나?』

『校書正字 丘從直이옵니다』

『어째서 여기에 일으럿느냐』

『惶悚하옵니다. 臣이 일즉 宮墻은 玉砂와 瓊池가 分明히 天上玉京이라는 말슴을 만히 듯잡고 매양 憧憬하얍다가 오늘밤에 再會에 入直하온것을 機會로 하와 草野의 賤踵으로 敢히 들어 온것입니다.』

『네가 能히 노래를 부르느냐?』

『鄕曲의 歌가 어찌 聲律에 合하오리까.』

『오ー 불러보아라.』

公이 一生의 精力을 다하여 부르니 그소리가 매우 雅淡하게들리엇다.

『오ー 조타.』

成宗께서 稱賞하시기를 거듭하시엇다

그리시고 다시 公을 사랑스러이 보시며

『네가 經傳을 읽은것이 잇느냐?』

『惶悚하옵니다. 若干 記憶하는것이 잇습니다.』

『무엇인고?』

『春秋입니다.』

『외워라.』

公이 春秋를 노피어 春秋一卷을 一字도 빼지 안코 잘 連誦하엿다

成宗께서 크게 거빠하시고 內侍를보시며

『酒를 주어라』

하시는 盼咐를 내리시고 還御하시엿다.

成宗께서 그잇흔날 公으로하여금 副提學을 特拜하셧다

公은 지실로 前例가업는 光榮을 입엇다.

그런데 三司에서는 그 뜻아닌 特旨에 對하여 大膽하고 不可한것을 들어 極諫하엿다.

그러나 成宗께서는 이내 允許치 아니하셧다.

成宗께서 그 三司의 極諫을 不允하신지 五六日을 지나 便殿에 御하시고 三司의 官員을 모조리 불으셧다.

그리시고 大諫以下로하여금 春秋를 외라 命하셧다.

大諫을 비롯하여 한사람도 입을 빼끗치못하엿다.

成宗께서 다시 公을 불으사 春秋第一卷을 외라 命하셧다.

公은 一字를 그릇함이 업시모조리 잘 외엿다.

또다시 第二卷을 외라 命하시엿다.

公은 第二卷도 亦是差錯이 업시 잘 외엿다.

大諫以下 諸官員은 다가치 듯고 다갓치 놀래엿다.

成宗께서 諸員을 돌아다보시고

『卿等은 春秋의 一字를 開口치 못하면서도 濟臣에 臨하엿거늘 丘從直이 어찌 그任에 當치못하겟느냐.』

하시고 公을 命하사 謝拜하라하시엿다.

三司官員은 緘口無言이요 面如紅潮이엿다.

公은 世祖甲子에 文科에登하고 世祖丙戌에 俊科에擢하야 玉堂을 거처 大司成에 일으럿다.

그리다가 또한 成宗의 知遇를 蒙하야 官이 貫成에 일으고 年이 七十三歲에 卒하니 卜者의 豫言이 果然 虛言이아니엿다.

公은 이러케 經學의 巨擘으로써 成宗朝文治의 柱石이 되는 不朽의 功績을 竹帛에 끼치엿다.

그래서 成宗께서 公이 卒한뒤 그 生前의 功績을 생각하사 諡를 長安이라 下하셧다

(完)

이번엔 流線型師團

米國陸軍의 尖端的計畫

【외성통신(華盛頓)】 미국육군의대군비확장을 목표로 긴장해잇는 미국육군은 특히 기계화장비의 개선에 주력을두고 방금래속자량부대로써 편성하는 유선형(流線型)사단을 건설하는중이라한다 유선형에서서는 요즘 민간업자에게해서 경전투차(輕戰鬪車)정찰차(偵察車)『륜럽』등 각종자동차를 팔천대(八千臺)(경비일천오백만불)를 주문하엿다고하는데 이주문은 내년봄까지 전부납품이 되리라한다 요즘에 조사한것을보면 미국육군은 현재각종형의 자동차 약일만삼천대 또 주(州)의용군은 약팔천대를가지고잇스나 모두 모양이옛날것이고 또종류가 각각다르므로 이번주문은 모양을 통일하고 특히 새모양을채용하는데 안목을두엇다한다.

미국육군중에서 기계화장비가 완전히된것은 『퀸라키』주의 제칠기계화 여단과 『텍사스』주 제이기계화 사단으로서 한여단(旅團)의편성은 장병 삼천명 차량유백개로서 한시간에 삼십『마일』의 쾌속진격을 가지고잇다. 미국육군이 방금 건설중인 유선형사단은 지금사단 병의보다 언뻔으로전배차 병수에 잇서서는 수배에 달할것이고 거기다가 기병과 화학부대를 부속시키리라한다.

一行百科辭典

▲사탕을 너무만히 먹으면체내의 『칼루슘』분이 다량으로소이되어서 골질(骨質)이 약해지(齒)비고도약해진다.

오-케그란드쇼- 東京劇場서大公演

방금 경도(京都) 대판(大阪)등지를 순연중인 조선악극단(朝鮮樂劇團)=오-케-그란드쇼-)은 이번에새로 송죽(松竹)과제휴하여 이십팔, 칠, 팔일사흘동안 동경(東京)동경극장(東京劇場)에서 대공연을하게되어 이로써 동경대극장진출의 첫발을내드진셈이다 동경극장공연후 새해정월에는 경도 「남좌(南座)」에서 공연하고 이월초에 서울로오리라 한다

李台雨氏 滿映에入社

신경(新京)만선일보사(滿鮮日報社)사회부에 근무중이던 이태우(李台雨)씨는 이번에 동사를 사직하고 새로이 만주 영화사(滿洲映畵社)선전부에서 일을보게되엇다한다.

椰林片信

『아메리칸』의 전기영화(傳記映畵)제작열은 요즘에 대단히 왕성해져서 여기에 손을 대지안흔회사가 거의업게되엇는바드디어『메트로』회사와『와-나-』회사가 분쟁을 일으키기까지햇다한다

銳利한武器인化學療法劑로 强敵인淋疾陣을擊破!

治療醫學의新發見!

요새와같이쉬운시기가되오면 몸이冷해저서 즉다시말하자면 氣候의變調로因하여 모든병이再發增惡케되기쉬운시기이오며 더욱림질성의모든증세에있어서는 더한층이것이 심할것입니다

그러나 治療困難한惡性淋疾 婦人科疾患의治療에 一大轉機를일으킨「合화민」이發見되어 지금까지에·환자여러분의근심꺼리든바가 완전히해결되었읍니다 즉그迅速하고도强力한効果는 治療期間을 短縮식혀수었을뿐만아니라 洗滌 藥物挿入 注射등의복잡한수고를않고 內服만으로 간편히治癒의目的을 遂達할수있읍니다

더구나 厚生省社會保險局醫務課에서 全國의保險醫에對하여 原則的療法으로써「合화민」의內服을指定하고있음을보드래도 그위력을잘알수있읍니다 여겸이 卓効가잇는「合화민」으로만든「자오긴」은 純正優秀한國産製劑로써 化學療法에있어서의有効根基(SO·NH2)를 가장高率로含有하고잇는약인만큼 그효력은體內에있에서 生體臟器 健康細胞 血液成分等에對하여서 조곰도부작용이없이 體內모든部分의有害細菌인淋菌連鎖狀球菌 葡萄狀球菌과그들의毒素에對하여서만 强力的殺菌 消毒 治癒作用을발휘함으로 極惡性의급만성림질과 복잡한부녀자의림증에對하여서도 短期에 이것을곳처줌니다

급성림질·만성림질·림독성섭호선염·부고환염·腎盂炎·膀胱炎·림독성관절염·뇨도염·림독성부인병대하증·中耳炎·편도선염丹毒·化膿性淋巴腺炎·敗血症·一般化膿性疾患등에

가약
五○錠…一圓五十錢
一○○錠…二圓八十錢
一八○錠…四圓八十錢
二五○錠…六圓五十錢

全道名有한藥房에있읍니다 만 만약매절된때에는 직접본포나 혹은京城新井藥房에주문하여주시면 대금인환으로도송약해드립니다

통지하시는대로 臨床報告와醫學지식서류를 어느분에게든지 무대진정합니다

ZAOKIN
ザオキン
자오긴

東京市神田區神保町三
アルス藥品部
振替東京七一三一九

◎풍병전문 換骨丸
主治効能 (紫白、黑斑、癩風、疥風、白雲風、産後風、瘙痒風、皮風、大風瘡、頭風等에特効)

◎補劑換骨丸
主治効能 補血、補元氣、皮膚濕疹等에神効

以上各藥價 (一個月分二千七百介金六圓三十錢 二個月分五千四百介金十二圓也)
但先金注文時는送料는本舗가負擔함

慶南密陽郡下南面守山里
換骨丸 製藥本舗 製藥主 曺道光

朝鮮燒酒

光露酒 滿英酒 販賣

全滿各地에多數의販賣店이有하나 特히左記區城內에販賣店을 設置코저하오니詳細한內容은本讓造場에問議하시요

奉吉線……自磐石 至奉天
京圖線……自新京 至蛟河

奉吉線磐石驛前
光露酒 滿英酒 釀造元 大泉釀造場
電話十一番
振替新京三二五二番

アミノサン도매

(時勢製進呈)
釜山府瀛州町
丸星商會
第一工場 釜山府瀛州町
第二工場 釜山府大新町

防寒用羅紗オーバー

◎大衆向特製品 黑、紺、ラシヤ片前オーバー(綾絹總裏付) 寸法 二尺七寸 二尺九寸 最上品 十七圓三十錢

◎最高級紳士向 黑、紺、ラシヤ片前オーバー(綾絹總裏付) 寸法 三尺 二尺八寸 特品 廿二圓八十錢

◎兩前型黑、紺、ラシヤオーバー(綾絹總裏付) 寸法 二尺八寸 三尺 最上品 十八圓五十錢

◎兩前型黑紺ラシヤオーバー(綾絹總裏付) 寸法 二尺九寸 三尺一寸 最高級 廿三圓五十錢

◎黑紺ペロアー兩前オーバー(總裏付) 最上品 廿八圓五十錢

◎霜降ラシヤ片前オーバー(綾絹總裏付) 極上品 十九圓五十錢

◎高級スコッチ片前オーバー(綾絹總裏付) 最優品 廿七圓八十錢

◎兩前霜降ラシヤオーバー(總裏付) 極上品 廿一圓三十錢

◎兩前型スコッチオーバー(總裏付) 最優品 廿九圓五十錢

◎最高級霜降スコッチ兩前オーバー 卅二圓八十錢

○ハガキにて御注文次第直ちに代金引替小包で送ります
不向品取替返金は自由

名古屋市東區淸水町局前
卸問屋 松山合名會社
電話東六二一二九番 振替名古屋一一五二一番

湖岩全集 (第三卷發賣中)

黃金座

日活映畫

十二月二十七日 二十八日 二日間

少年突擊兵	1·50	6·10	
マヅルカ	10·30	2·45	7·05
ニュース	12·00	4·15	8·35
地の果を行く	12·10	4·25	8·45

入場料30セン均一

大陸劇場

19日より上映時間表

ニュース	11·00	2·50	6·45
家庭日記(前)	11·28	3·18	7·13
家庭日記(後)	12·27	4·17	8·12
テキサス人	1·16	5·06	9·01

次週 グレートワルツ 中道臨大多喜次郞

十二月廿六日부터

演劇號

新作劇本發表週間!
多恨 朴順女 女史의 性格舍은 演技를 乞期待!

YKH 스윙그·알벰 盆
東洋의쌀리ー템플 當年六歲少女歌姬
金吉子孃 出演
相對役 金順德孃

淸津 共樂館에서

釜山劇場

一月一日ヨリ五日間
釜山太平館專屬
興亞劇團公演
半島劇界初有舞臺効果 最新式キネオラマ應用
梨園大强力陣
幕間豪華陣容
半島名コンビ集團W·E オーケストラ 特別大演奏
當年九歲ノ天才的少年歌手
金龍大君出演

松竹映画 明治座

12月26日上映時間表

ニュース	10·00	12·52	3·44	6·40
愛染かつら完結篇	10·13	1·05	3·57	7·03
ブラウンの賊狩	11·34	2·26	5·17	8·25

優美館

十二月二十七日より 公開
大衆席 料金二十錢均一
米國リパブリック超特作日本版
嵐の戰捷旗
エザベル·ジュエル リュウエヤス氏 主演
新興東京超大作
輝く新天地
高津慶子 毛利勝 主演
全勝キネマ超大作
日本武士道の精華
荒木又右衛門 前後篇大會
大津龍太郎 大河內龍 松本榮三郎 主演
事變ニュース

新富座

十二月廿五日－廿七日
大衆席上二十錢 料金階下十錢均一
晝夜一回 一時 七時
新興東京特作
愛の饗宴
監督 久松靜兒 主演 大內弘 古川登美
コロムビア社特作 日本語版
陽氣な姬君
監督ヨセフ・フオンスタンバーク 主演グレース・ムーア フランショ・トーン
全勝キネマ社超特作
やくざ魂
監督 山田兼則 主演 松本榮三郎 宮川敏子

京劇

二十七日封切
第一回 十一時 第二回 二時半 第三回 七時
新興東京音樂映畫
母に捧ぐる歌
杉山美子 美鳩まり 宇佐美淳
新興京都大作
佐渡おけさ
高山廣子 大友柳太郎
次週封切 岩に咲く花 娘義太夫

桃花劇場

十二月廿五日廿七日
毎日晝夜二回一時七時
大衆階上二十錢 料金階下十錢均一
松竹大船超特作
朱と緑 前後篇大會
監督 島津保次郎 主演 高杉早苗 上原謙 作分利信 高峰三枝子
見よ大松竹が誇る豪華スタッフを!
新興京都作品
龍虎日本晴
監督 押本七之助 主演 大友柳太郎 羅門光三郎 尾上榮五郎
次週 陽氣な姬君 やくざ魂 愛の饗宴

第一劇場

十二月二十五日ヨリ
マスコット超特作
西部の掟
バートグレノン監督 ハリー·ケリー主演
メトロ·ゴルドウイン·メーヤ超特作
支那海
クラーク·ゲーブル主演
全勝キネマ時代劇作品
大白狐傳
樺山龍之介 主演
中央映畫提供
撒水車
金一海、金鳳嶋 主演
午前十一時半ヨリ二回 晝夜午後七時ヨリ始映
次週上映 國境 漢江 內鮮 山